

APIA. Subvenția la pășune

# Termen la depunerea documentelor

Agencia de Plăți și Intervenție pentru Agricultură (APIA) a anunțat fermierii care au solicitat subvenția APIA pentru pășune că trebuie să prezinte până la data de 15 octombrie 2020 documentele în baza cărora vor încasa banii.

În cazul persoanelor fizice, dacă proprietarul de pășiște permanentă nu asigură încărcătura minimă de 0,3 UVM/ha, iar activitatea agricolă minimă constă inclusiv în asigurarea unui cosit anual pe suprafețele de pășiști permanente aflate în proprietate, în perioada 15 iunie - 1 august, acesta va trebui să prezinte documentele privind depozitarea /valorificarea fânului pentru consumul cu animalele deținute și/sau fila/filele din carnetul de comercializare a produselor din sectorul agricol, care vor fi prezentate până la data de 15 octombrie a anului de cerere. În cazul în care proprietarul de pășiște permanentă, persoană fizică, nu deține animale, iar activitatea agricolă minimă constă exclusiv în asigurarea unui cosit anual, va prezenta documentele privind depozitarea /valorificarea fânului sau fila/filele din carnetul de comercializare a produselor din sectorul agricol, până la data de 15 octombrie a anului de cerere curent. În situația în care proprietarul de pășiște permanentă persoană juridică nu asigură încărcătura minimă de 0,3 UVM/ha, iar activitatea agricolă minimă constă inclusiv în asigurarea unui cosit anual în perioada 15 iunie - 1 august pe pășiștile permanente aflate în proprietate, acesta va prezenta documentele doveditoare ale

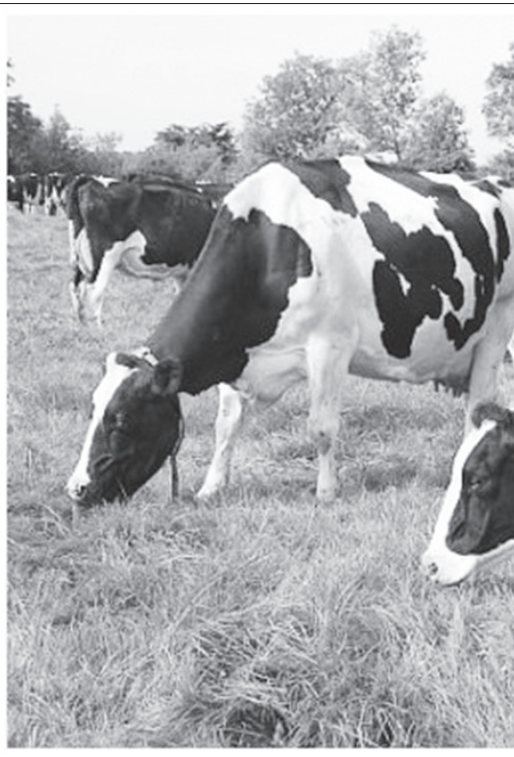

valorificării fânului și/sau documentele contabile de gestiune pentru depozitarea fânului pentru consumul cu animalele deținute, până la data de 15 octombrie a anului de cerere curent. În cazul în care proprietarul de pășiște permanentă, persoană juridică, nu deține animale iar activitatea agricolă minimă constă exclusiv în asigurarea unui cosit anual, acesta prezintă la APIA documentele contabile de gestiune și/sau factura privind valorificarea /depozitarea fânului, până la data de 15 octombrie a anului de cerere curent.

Termenul de depunere a documentelor doveditoare care atestă efectuarea activității agricole sunt următoarele: pentru persoane fizice - declarațiile privind depozitarea fânului și/sau fila/filele din carnetul de comercializare a pro-

ductelor din sectorul agricol se depun la APIA până la data de 15 octombrie a anului de cerere curent. În cazul în care proprietarul de pășiște permanentă nu asigură încărcătura minimă de 0,3 UVM/ha, iar activitatea agricolă minimă constă în asigurarea unui cosit anual pe pășiștile permanente aflate în proprietate, fermierii vor prezenta declarațiile privind depozitarea fânului și/sau fila/filele din carnetul de comercializare a produselor din sectorul agricol, până la data de 15 octombrie a anului de cerere. În ceea ce privește fermierii persoane juridice, care dețin animale și nu asigură încărcătura minimă de 0,3 UVM/ha, iar activitatea agricolă minimă constă în asigurarea unui cosit anual pe pășiștile permanente aflate în proprietate, aceștia vor prezenta: documentele contabile

de gestiune pentru depozitarea fânului pentru consumul cu animalele deținute, până la data de 15 octombrie a anului de cerere curent. Pentru formele de organizare asociații și composesorate, care nu respectă încărcătura de UVM/ha cu animalele membrilor, și activitatea agricolă minimă constă asigurarea unui cosit anual în perioada 15 iunie - 1 august, fermierii vor prezenta: facturile valorificării fânului și/sau documentele contabile de gestiune privind depozitarea fânului pentru consumul cu animalele deținute și/sau centralizatorul repartizării fânului rezultat către membrii formei asociative de proprietate, pe baza semnăturii membrilor, până la data de 15 octombrie a anului de cerere curent.

■ Doina ARONESCU-NEAGOE

Indemnizația de 35% pentru zilieri

## Procedura prin care se poate obține

Suma se acordă de către beneficiarul de lucrări, din bugetul propriu, la momentul plății contravalorii muncii zilnice, și, ulterior, se decontează integral, la cererea acestuia.

Potrivit articolului 4 din OUG 132/2020, pentru zilierii care își desfășoară activitatea în unul dintre domeniile prevăzute la art. 13 din Legea nr. 52/2011 afectate de întreruperea sau restrângerea activității ca urmare a efectelor coronavirusului SARS-CoV-2, pentru o perioadă de trei luni, la alegerea beneficiarului de lu-

crări, dar nu mai târziu de 31 decembrie 2020, se acordă de la bugetul de stat o sumă reprezentând 35% din remunerația cuvenită zilei de muncă. Suma se acordă de către beneficiarul de lucrări, din bugetul propriu, la momentul plății contravalorii muncii zilnice, și, ulterior, se decontează integral, la cererea acestuia, pentru persoanele pentru care a fost plătită, de la bugetul de stat alocat MMPS, prin Agenția Națională pentru Plăți și Inspecție Socială și Agențiile pentru plăți și inspecție socială județene. Decontarea se efectuează în termen de cel mult 10 zile de

la data depunerii cererii. Cererea însoțită de listele cu zilierii beneficiari ai sumei se depun de către beneficiarii de lucrări, spre decontare și încasare, la agențiile pentru plăți și inspecție socială județene, în a căror rază teritorială își desfășoară activitatea sau își au sediul social, lunar, pentru luna anterioară, până la data de 5 a fiecărei luni, în format electronic. În situația în care cererea este depusă de către beneficiarul de lucrări la o dată ulterioară, suma aferentă lunii pentru care se solicită se decontează în luna următoare. Suma astfel primită reprezintă

venit de natură salarială pentru care se datorează impozit pe venit și contribuție de asigurări sociale pentru care există obligația plății potrivit prevederilor Legii nr. 227/2015, cu modificările și completările ulterioare. Cererea și listele cu zilierii beneficiari ai sumei se depun în format electronic de către beneficiarii de lucrări, spre decontare și încasare, la Agențiile pentru plăți și inspecție socială în a căror rază teritorială își desfășoară activitatea sau își au sediul social, în luna curentă, pentru luna anterioară.

■ Doina A. NEAGOE

## Inventarierea locurilor de veci

Administrația Domeniului Public Oradea derulează o activitate de inventariere a locurilor de înmormântare din Cimitirul Municipal Rulikowski. Cei care au locuri de veci concesionate sau au strămoși înmormântați în Cimitirul Municipal sunt rugați să-și verifice situația concesionărilor. Listele cu locurile expirate pot fi consultate pe site-ul [adporadea.ro](http://adporadea.ro) sau la Administrația Cimitirului.

În situațiile în care perioada de concesionare a expirat și contractul nu este prelungit, locurile de veci intră în patrimoniul municipiului, putând fi atribuite, prin licitație, pentru alte înmormântări.

ASF. Fondurile de pensii private obligatorii

## Active în valoare de 66,34 miliarde de lei

Potrivit datelor Autorității de Supraveghere Financiară, titlurile de stat dețin cea mai mare pondere în cadrul activelor, de 44,59 miliarde de lei, respectiv 67,22%.

Pe locul doi se află acțiunile, cu 12,37 miliarde de lei (18,65%). Obligațiunile corporative se situează pe locul al treilea din acest punct de vedere, cu 3,34 miliarde de lei, respectiv 5,04% din totalul activelor. Conform datelor ASF, valoarea activului total al fondurilor de pensii de la Pilonul II era de 66,340 miliarde de lei, în iulie 2020, iar valoarea activului net de 66,307 miliarde de lei. Fondurile de pensii private obligatorii aveau 7,568 milioane de participanți. Conform datelor ASF, de la începutul colectării în sistem au fost virate contribuții pentru 7,446 milioane de participanți. În luna mai 2020, au fost virate contribuții pentru 3,469 milioane de participanți, iar pentru 3,990 milioane nu au fost virate contribuții. La Pilonul II sunt active următoarele fonduri de pensii: Metropolitan Life Pensii, Aripa, AZT Viitorul tău, BCR, BRD, NN și Vital.

■ Doina A. NEAGOE

Serviciile publice cu plată online

## Lista - publicată în Monitorul Oficial

OUG nr. 152/2020 pentru modificarea și completarea unor acte normative în vederea extinderii categoriilor de plăți care pot fi efectuate prin intermediul Sistemului național electronic de plată online a fost publicată în Monitorul Oficial nr. 802/1 septembrie.

Actul normativ include extinderea categoriilor de servicii publice a căror plată poate fi realizată prin platforma online ghiseul.ro. Astfel, taxele reprezentând contravaloarea pașaportului, a permisului de conducere, a certificatului de înmatriculare și a autorizației de circulație provizorie pot fi achitate online, rapid, sigur și fără comisioane. Potrivit inițiatorilor, peste 10 noi categorii de plăți au fost adăugate în platformă, între acestea regăsindu-se o serie de servicii publice foarte importante și solicitate. Astfel, prin interconectarea sistemelor Ministerului Afacerilor Interne - Direcția Generală de Pașapoarte și Direcția Regim Permise de Conducere și Înmatriculare a Vehiculelor - cu sistemul informatic al Companiei Naționale „Imprimeria Națională” S.A. și al Regiei Autonome Administrația Patrimoniului Protocolului de Stat, vor fi considerabil reduse procedurile necesare pentru eliberarea acestor documente.

■ Doina A. NEAGOE